EvenesNytt

Nr. 10 - Oktober 2024 - Infoblad fra Evenes kommune - Årgang 33

Bispevisitas i Evenes

Svein Valle ble tilsatt som biskop i Sør-Hålogaland bispedømme i september 2023. I neste uke gjester han vår kommune.

Kirken forteller at han kommer for å bli kjent med kommunen og se hvordan vi lever og bor her. Det vil bli anledning til å hilse på biskopen flere steder gjennom uken. Sjekk Bispevisitas 2024 program på side 5 her i EvenesNytt.
Biskopen skal også ha møte med de folkevalgte i kirken, staben og med kommuneledelsen. I tillegg skal det være lunsj på Evenes frivilligsentral.

Eventuelle spørsmål angående bispevisitasen rettes til kirken ved kirkeverge Mona Stensland Johansen tlf. 481 02 585

Flaskeinnsamling 9. oktober

10. klasse ved Evenes skole samler inn tomgods onsdag 9. oktober.

Har du/dere tomgods dere vil sponse klassen med, så setter vi stor pris på det. Pengene går til klassekassen. Sett gjerne posen ut på trappa om du/dere vet at ingen er hjemme den ettermiddagen/kvelden, så tar vi det med.

På forhånd takk ☺

Hilsen 10. klasse ved Evenes skole

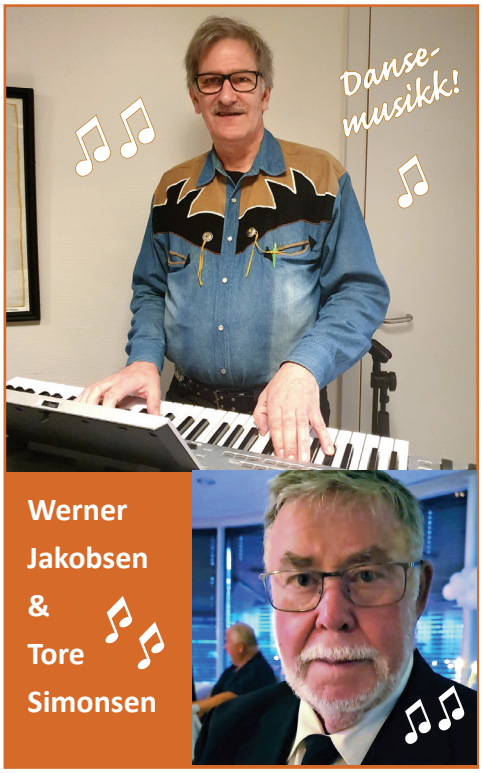

Velkommen på Danseaften!

Tradisjon tro første fredag i oktober dvs. fredag 4. oktober kl.18.00 markeres Eldredagen i Evenes med Danseaften på Evenes omsorgssenter.

Bordene pyntes - gryterett, brus, kaffe og heimbakte kaker til alle
- dansemusikk (se bilder øverst)
- Tårstad Leikarring deltar ♬

Beboere, pårørende, familie, venner, gamle naboer, bekjente - hjertelig velkommen til EOS ♥

Det hele koster kun kr. 100 for besøkende. VIPPS-es ved inngang 1. etg. I tillegg er det salg av andre drikkevarer. Alt er gratis for beboere EOS.

Arr: Prosjektgruppa for Den kulturelle spaserstokken i Evenes

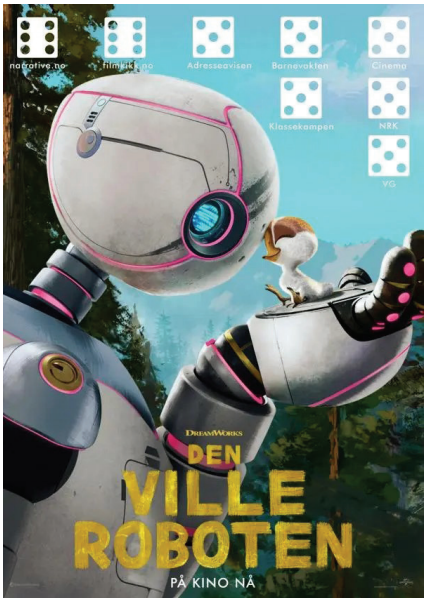

Bygdekinoen på Tårstad

I løpet av høsten skal vi feire 10-årsjubileum for Bygdekinoen på Tårstad. Nærmere info kommer. ☺

Onsdag 2. oktober:

- **Kl. 18.00 Den ville roboten**
  Aldersgrense: 6 år (tillatt for alle i følge med foresatte)
  Kr. 110 per billett
- **Kl. 20.00 Quislings siste dager**
  Aldersgrense: 12 år (tillatt fra 9 år i følge med foresatte)
  Kr. 130 per billett

Den ville roboten

Roboten Roz havner på en øde øy etter et skipsforlis, og må tilpasse seg nye omgivelser. Den fremmede naturen kan være brutal, men gradvis opparbeider Roz seg relasjoner til mange skapninger fra dyreriket. Den ville roboten er en mektig historie om å finne seg selv, og sin plass i verden, samt den fascinerende broen mellom natur og teknologi - og det å være knyttet til alt som er levende rundt oss.

Quislings siste dager

Fem år med okkupasjon ender den 8. mai 1945. Gjenreisingen av nasjonen kan begynne, men først må siste kapittel skrives. I en mørk celle på Akershus festning sitter han som hadde gjort det største sviket av alle; Vidkun Quisling. Nå skal han stilles til ansvar for sine handlinger og uhyrlighetene nazismens ideologi førte til. Men først skal han møte sjelesørger og prest Peder Olsen. Kan presten, som selv er merket av krigens brutalitet, klare å hjelpe mannen som var på fornavn med Hitler selv, til sjelefred? Er landsforræderen med storhetstanker om seg selv og sin misjon, i stand til å angre?

I kiosken selger vi popcorn, brus, kaffe og godsaker.
Du kan betale med kort, kontant og vipps i kiosk og billettsalg.

Velkommen på Bygdekino ☺ Hilsen Tårstadbertene

Julemesse i Bogen

Evenes Husflidslag inviterer **utstillere** til julemesse lørdag 2. november på Evenes samfunnshus i Bogen (se s.11)

Påmelding til Gøril Sørensen
tlf. 909 72 747
innen 14. oktober.

Utstyrssentral i Evenes

Vi har mye utstyr som egner seg for høstens aktiviteter. Siden sist har vi kjøpt inn førstehjelpsputer, tursager og turøkser.

Utstyrssentralen har nylig fått støtte fra Bufdir, Sildvikmidlene og Nordenfjelske Bykreditt Stiftelse. Har du forslag til utstyr som bør kjøpes inn, så ta kontakt med Birgitte.

Høstutstyr:
- Ryggsekker 50 liter
- Stormkjøkken
- Soveposer og lakenposer
- Liggeunderlag
- Hengekøyer
- Våtdrakter (dame)
- Redningsvester (barn/voksne)
- Lavvo
- Tarp
- Telt (3-og 4-manns)
- Turøkser og tursager
- Førstehjelpsputer

Alt utstyret er nytt og lånes ut gratis!

Utstyrssentralen er lokalisert til Evenes skole.

Kontakt: Pedagogisk konsulent
Birgitte Rørvik Bruun
tlf. 970 54 142

Ledig "Leie til eie"

Ønsker du å bo i Evenes? Er du mellom 18 - 34 år? Har du fast inntekt?

Evenes kommune har én leilighet tilgjengelig i «Leie til eie» (LTE). Moderne seksmannsbolig med panoramautsikt i barnevennlig område. Adresse: Stuslåtta 3, Liland, midterste leilighet i 2.etasje. Areal: 65 m^2. Byggeår: 2023. Soverom: 2.

"Leie til eie"- avtalen gjør det mulig å kjøpe leilighet uten egenkapital, fordi man først leier i 3-5 år, for så å kjøpe når avtalt leieperiode er over. Verdistigningen blir egenkapitalen i kjøpet med tillegg av sparing i leieperioden.

Om "Leie-til-eie"-avtalen

- Salgspris kr. 3.100.000 pr. leilighet i andre etasje
- Husleie fastsettes til kr. 12.750 pr. mnd. i andre etasje
- Av husleien beregnes kr. 5.167 pr. mnd. som nedbetaling på et framtidig kjøp, basert på anskaffelsesverdi for boligen. For 5 år vil dette utgjøre 10 % av salgspris, jfr. ovenfor
- Depositum fastsettes til 1 mnd. husleie
- Leietaker forplikter seg selv til å spare slik at krav om 15 % egenkapital kan oppnås etter 5 år
- Dersom leieavtale brytes, eller man ikke velger å kjøpe boligen ansees innbetaling som husleie
- Etter 5 år vil husleien justeres til markedsleie
- Leietaker må være folkeregistrert i Evenes

Videre understrekes det at det ikke er kjøpetvang selv om man har underskrevet en LTE-kontrakt, fordi man i hele leieperioden har en rett, men ikke en plikt til å kjøpe leiligheten til den avtalte prisen.

Du er heller ikke nødt til å bo i leiligheten i hele avtaleperioden. Hvis du vil, kan du når som helst avslutte leieforholdet og flytte til en annen bolig.

Evenes kommune ønsker motiverte personer til og søke på LTE-ordningen. Utvelgelsen foretas av administrasjonen. Siden vi nå har kun én leilighet må vi komme tilbake til hvordan vi gjør utvelgelsen av kandidat for ordningen.

Frist for å melde interesse er **15. oktober.**

Meld din interesse til:
Torill Helene Larsen
torill.helene.larsen@evenes.kommune.no
Tlf 932 10 637 / 769 81 500

Tilflytterteamet

Tilflytterteamet jobber kontinuerlig med å øke folketallet i kommunen.

Vi har som målsetting å delta på plasser der folk omgås og være tilgjengelig for spørsmål og tilbakemeldinger fra innbyggerne og potensielle nye innbyggere. Når vi har stand snakker vi med folk og deler ut informasjon om kommunen, bomuligheter og om lag og foreninger i Evenes. Har dere et arrangement hvor dere vil ha besøk av oss, så ta kontakt.

Flytt-til-Evenes-kampanjen

For å øke innbyggertallet innen telledatoen 1. juli, gikk Tilflytterteamet igang med en «flyttekampanje» der vi oppfordret folk til å melde flytting til Evenes innen 30. juni. De nye innbyggerne kunne velge gavekort på kr 2.000 fra Joker Liland, YX Bogen Niingskroa, Evenes Grill og Bar, Bunnpris Bogen eller CircleK Evenes. Kampanjen resulterte i at 17 personer meldte flytting til Evenes kommune. Vi var per 1. juli 1355 innbyggere i kommunen. Stor takk til våre samarbeidspartnere som ble med på denne kampanjen!

Ledig bolig?

Det er knapphet på ledige boliger i Evenes, og det demper muligheten for tilflytting. Tilflytterteamet ønsker å ha en oppdatert oversikt over ledige boliger for å møte forespørslene vi får.
Har du hus/leilighet til leie eller vet om en boenhet som er potensielt for salg, så gi oss gjerne beskjed.

Velkommen til Evenes!

Tilflytterteamet i Evenes kommune:

Hilde Fjellheim 90 71 45 84
hilde.fjellheim@evenes.kommune.no

Torill Helene Larsen 93 21 06 37
torill.larsen@evenes.kommune.no

Birgitte Rørvik Bruun 97 05 41 42
Birgitte.r.bruun@evenes.kommune.no

Birgitte Rørvik Bruun, Torill Helene Larsen og Hilde Fjellheim.

Kulturkoppla ble presentert på fylkesbibliotekets seminar

I september sto blant annet Evenes folkebiblioteks kulturhoppla på programmet til Nordland Fylkesbiblioteks tre dagers lange seminar for bibliotekene i Nordland.

Det vakte både stor munterhet, engasjement og motivasjon da vår bibliotekar Siri Tobiassen fortalte om sine kulturkvelder på biblioteket i Evenes, og både begrunnet kveldene og kom med smakebiter, samt forklarte hvordan det gjøres i vår kommune. De rundt 60 deltakerne fikk både en latter og en forståelse for hvordan bibliotekene kan brukes til en felles gapskratt med både faglig og tøysete innhold.

Begge foto: Utlånt av Evenes folkebibliotek

Biblioteket *Velkommen innom!* Hilsen Siri
Åpent: Mandager 17-20 Tirsdager 17-20 Onsdager 10-13

Bispevisitas
Evenes kommune
1.- 6. oktober 2024

Denne høsten får vi besøk av biskop Svein Valle her i Evenes. Han kommer for å bli kjent med kommunen og se hvordan vi lever og bor her. Det er lagt opp til mange møteplasser og det vil bli anledning til å hilse på biskopen flere steder gjennom uken.

TIRSDAG 1. OKTOBER

- Samling på Evenes skole med 1. – 7. trinn kl 10.00 – kl 11.20
- Gudstjeneste på Evenes omsorgssenter kl 13.30

ONSDAG 2. OKTOBER

- Bogen kapell kveldsgudstjeneste med meditasjon kl 19.00

Bogen sangforening deltar

Kapellforeningen byr på kveldsmat etter gudstjenesten

TORSDAG 3. OKTOBER

- Samling med barnehagene i grillbua på Bergviknes kl 10.30
- Bli med biskopen tur med trimgruppa i Liland idrettforening kl 12.00
- Kveldsgudstjeneste i Lavangseidet Bedehuskapell kl 18.00

Kapellforeningen byr på kveldsmat etter gudstjenesten

SØNDAG 6. OKTOBER

- Bispevisitasgudstjeneste i Evenes kirke kl 11.00

Kirkekaffe serveres på Bygdehuset Solbakken, Tårstad

Biskop Svein Valle holder sitt visitasforedrag

Velkommen til kirken i Evenes!

Andre kirkelige aktiviteter

Gudstjeneste på EOS Tirsdag 29. oktober kl 13.00. Prest Helen Dexter og organist Natalya Nystad.

Teodorkveld Tirsdag 22. oktober kl 17.30 i Bårstua.

Misjonsmøte Torsdag 31. oktober Bårstua kl. 18.00. Andakt ved Anna Magni Larsen. Gave til misjon. Bevertning.

Allehelgengudstjeneste i Evenes kirke Søndag 3. november kl 11.00. Prest Helen Dexter og organist Natalya Nystad.

EVENES FRIVILLIG SENTRAL

2.etg. Evenes omsorgssenter

Småbarnstreff

Hjertelig velkommen til Småbarnstreff på Evenes frivilligsentral.

Fra uke 40 starter vi opp igjen med småbarnstreff og inviterer alle som er hjemme med små barn å komme til noen fine timer sammen med andre foreldre og barn.

Tilbudet er hver mandag fra kl.11.00 og utover, vi holder til ved Evenes omsorgssenter i 2. etasje. Vi legger til rette med gode matter på gulvene, leker og enkel servering. Tilbudet er gratis og åpent for alle.

Er det ønskelig med faglig innhold er det mulig å invitere til det, kom gjerne med ønsker.

Aksjonskomitéen: Laila Benjaminsen (Evenes frivilligsentral), Emilie Aanerud (Evenes flystasjon), ordfører Terje Bartholsen og Aina Heimdal i kommunestyret.

Årets TV-aksjon går til Barnekreftforeningen

Barnekreftforeningen er tildelt TV-aksjonen NRK i jubileumsåret 2024. For pengene skal det etableres familiehus nær sykehusene i Tromsø, Bergen, Trondheim og Oslo der alvorlig syke barn kan være sammen med sin familie.

Se rodeliste på neste side.

9. oktober kl.11.30 blir det gratis Elvis konsert på frivilligsentralen. Enkel kafe og loddsalg. *Alle hjertelig velkommen*

Aksjonsdagen er 20. oktober. Vil du være med trenger vi sjåfører og bøssebærere og/eller vil du bidra på annet vis er du hjertelig velkommen til å ta kontakt med Laila på Evenes frivilligsentral. Laila har tlf. 41 80 69 52.

Rode	Rutebeskrivelse Rode	Sjåfør	Bæssebærer
1.	Veikryss Lenvik- Forra- Veggen		
2.	Lenvik (fra kryss Kleiva) – Snubba-Holmvann		
3.	Bergviknes (nesveien og Andersens vei)		
4.	Bunnpris- kryss Kleiva (E10)		
5.	NATO- kai- til Bunnpris med sideveier		
6.	NATO- kai- Dragvik- Lakså- Leiros-Stordalen		
7.	Høgda- Lilandsveien 194 (åshild Sørensen) Boligfeltene Bjellund og Birkelund samt miljøtjenestens boliger		
8.	Øysundet, Evenes omsorgssenter med omsorgsboliger		
9.	Fra Lilandsveien 194 (Åshild Sørensen) Evenes Kirke- Berg gård	Kjersti Markusson	Knut Erik Markusson
10.	Fra Evenes prestegård-mellomdalen-bygdehuset solbakken		
11.	Bygdehuset solbakken Skar	Heidi Høgås	Randi Skumvoll
12.	Osmarka-Krysset E10 Kvitblikk-Finnhaugen- kryss E10 Evenesmark-Moan-Tverfjeld-Kirkhaugen		
13.	Kvitforsveien fra Parten-krysset-Nordbakk-Fylkesgrensen + Sure Hotell og CircleK		
14.	Flyplassen		

Evenes kommune
Evenášši suohkan

EVENES FRIVILLIG SENTRAL

TV-aksjonskafé på EOS

Beboerne ved EOS slår ett slag for innsamlingsaksjonen. De inviterer alle som ønsker det til kaffe, kaker og lynlodd i 1. etasjen på Evenes omsorgssenter torsdag 17. oktober fra kl. 11.00.

Alle inntektene fra aktiviteten går uavkortet til TV-aksjonen.

Hjertelig velkommen innom!

NB! Merk dere at vi kun kan ta imot kontanter.

TEKSTIL BUTIKKEN

KOMMER PÅ BESØK til EOS

Mandag 14. oktober kl.11.00 - 14.00

Masse flotte klær til dame og herre

Åpen for alle ☺

Velkommen til en hyggelig handel!

☺

Mer om aktiviteter Evenes Frivilligsentral

Aktiviteter i uke 40 og faste aktiviteter:

Mandag: Småbarnstreff fra kl.11.00
Tilbud til ungdommene fra kl.14.00
Tirsdag: Tilbud til ungdommene fra kl.14.00
Onsdag: Kaffekoppen kl.11.00. 2. oktober: Med blant annet Unni Korneliussen og hennes fantastiske strikk.
Torsdag: Tilbud til ungdommene fra kl.14.00
3. oktober: Tur til torsdagsklubben fra kl.16.30.
Fredag: 4. oktober: Aktivitetskafe med bingo fra kl. 11.00.
4. oktober: Danseaften på EOS fra kl.18.00. Her blir det god servering, musikk med Werner Jakobsen og Tore Simonsen og super stemning!

Hjertelig velkommen innom!

Daglig leder ved Evenes Frivilligsentral Laila Benjaminsen og frivillig/ildsjel Heidi Høgås.

Husk også Kjell Elvis - konserten onsdag 9. oktober og andre aktiviteter.

Følg oss gjerne på Facebook "Evenes Frivilligsentral"
Se hva som skjer!

Høstens fineste eventyr er klart!

I år går turen til Gratangen 14.-15.oktober.

Midtre Hålogaland friluftsråd inviterer voksne personer med utviklingshemning til gratis høstcamp hvor det er mulighet for å prøve ut ulike aktiviteter ute. Deltakerne må ha med ledsager og ledsagerne må også melde seg på (enten som gruppe, eller hver enkelt) Det er gratis både for deltaker og ledsager.

Det blir ulike aktiviteter over to dager inkludert overnatting i rorbu. Turene du kan være med på er: fjelltur, grilling, fisking fra kaia, bading for dem som våger, isspising, god mat og mulighet for å få nye venner!
Begrensede plasser, så først til mølla her!
Vi skal bo i rorbu som har tre soverom i hver rorbu.
Dette blir gøy!

Campen foregår på Foldvik bryggeferier i Gratangen.

Meld deg på her: https://www.letsreg.com/no/event/camp_for_personer_med_funksjonsnedsettelser_02102024#init

Program og pakkeliste for dagene kommer ved påmelding.

Ved spørsmål kontakt: Thale Rasmussen
mailadresse: thale.rasmussen@narvik.kommune.no

Leie Eveneshallen?

Det er fortsatt ledige treningstider i hallen og på styrketreningsrommet.

Utleie skjer utenfor skoletida (man-fre etter kl.16.00) og i helgene. Hallen kan også leies ut til andre arrangementer (stevner, messer, konserter, konferanser). Utleiereglementet og priser er lagt ut på kommunens nettside.

Kontaktperson:
Rektor Karstein Johnsen 909 90 785
karstein.johnsen@evenes.kommune.no

Om Eveneshallen
Eveneshallen består at idrettshall med spilleflate 20 x 40 meter, tribune, svømmebasseng 12,5 meter, 4 garderober, styrketreningsrom, lagerrom, kjøkken og kafélokale. Selve idrettshallen kan deles i tre med skillevegger, slik at flere grupper kan trene samtidig. Det er kjøpt inn stoler, bord, scene, kjøkkenutstyr og beskyttelsesgulv, slik at hallen kan brukes til det meste.

Styrketreningsrommet er utstyrt med romaskin, tredemølle, spinningsykler, ellipsemaskin, vektstasjon med speil, lårpress og apparater som trener bryst/rygg og mage/rygg.

Begge foto: Marita Eilertsen

Du finner flere bilder i kommunens brosjyre om Eveneshallen.

Info fra kulturskolen

Kulturskolen jobber for tiden med oppstart av danseundervisning på Liland skole!

Den er i første omgang planlagt Onsdager kl.18 på musikkrommet, i grupper på 10 stk. Vi oppfordrer alle som ønsker å prøve, til å søke seg inn på våre hjemmesider. Det blir undervisning i moderne dans, hip-hop og jazzballett.

Kulturskolen har også et prøveprosjekt i samarbeid med korpset i Evenes, der vi ønsker å starte et nytt trommekorps for både nybegynnere og viderekommende.

Hvis det blir nok søkere håper vi på oppstart allerede nå i høst. Elektronisk søknadsskjema ligger på våre hjemmesider, og du kan søke uforpliktende.

Vi håper folk i regionen utnytter seg av våre tilbud!

Dearvvuođaiguin /Med vennlig hilsen
Jonas Joakimsen
Oahpaheaddji EDS Kulturskuvla
Rektor/Lærer ETS Kulturskole
Mobil: +47 90 12 99 44
Jonasjoakimsen@tjeldsund.kommune.no
www.tjeldsund.kommune.no

Velkommen til strikkekafé

på Liland brygge lørdag 5.oktober

Evenes husflidslag i samarbeid med Evenes Kystlag arrangerer strikkekafé på Mellageret, Liland brygge.

Åpent fra kl. 11.00 – 16.00

Visning av teknikker som kontestrikk og hælfelling.
Det blir mulighet for å kjøpe garn.

Salg av kaffe og noe attåt.

Åresalg.

Alle er velkommen, med eller uten strikking.

Arr.: Evenes Husflidslag og Evenes Kystlag

Evenes - de siste 50 årene

Bildefremvisning mandag 21. oktober kl.17.00 i Storstua på EOS.

Pause med prat, kaffe og kake. Gratis.

Konsert-bussturen

Den årlige konsertbussturen for 67+ er søndag 24. november til "Vår jul"-konserten på Harstad Kulturhus kl.18.00.

Hold av kvelden allerede nå!

Påmeldingsperiode - dvs. når man kan melde seg på, er **2.- 11. november.** Utfyllende Info kommer i neste EvenesNytt.

Velkommen med på bildefremvisning og konsert ♫ !

Hilsen prosjektgruppa
for Den kulturelle spaserstokken

Julemesse

Evenes husflidslag inviterer til julemesse på Evenes samfunnshus

i Bogen 2. november fra kl. 11.00 til 16.00.

Mange flotte handarbeidsprodukter til salg!

Salg av kaffe, vafler, kaker og rømmegrøt.
Rømmegrøten selges fra kl. 12.30

Loddsalg på bøker og årer.

Årets hovedgevinst er en nissefamilie med strikkede klær laget av husflidslagets flittige damer, samt mange andre fine gevinster som er produsert av medlemmene i husflidslaget. Trekning av årets boklotteri blir på slutten av dagen.

Vi ønsker alle velkommen innom til en hyggelig førjuls-handel med kafé og loddsalg ☺.

Betalingsterminal og vipps, kan også være greit med kontanter.

Velkommen, hilsen oss i Evenes husflidslag.

Trimkalenderen

Regelmessig fysisk aktivitet forebygger plager og er en viktig kilde for helse, livskvalitet og overskudd i hverdagen. Aktivitet gir positive gevinster gjennom hele livsløpet, og det er aldri for seint å begynne. (helsenorge.no)

Mandager

14.00 Gla'trimmen i Eveneshallen

Et gratis ukentllig treningstilbud for innbyggerne i Evenes kommune som passer uansett alder og som kan tilpasses/graderes.

Spørsmål? Kontakt Ann-Kristin Skånhaug tlf. 48 21 80 60. Følg med på facebook https://www.facebook.com/groups/919788711772345

Velkommen med! Arr: Evenes kommune

17.00 Grendelagstrimmen
Lakså grendehus

Under mottoet: «Trivsel, helse og gøy på landet» inviterer grendelagstrimmen til styrketrening inne på grendehuset. *Alle er hjertelig velkommen!*

PS. Vi møtes på mandager og torsdager året igjennom. Det er bare å møte opp å bli med. Sjekk klokkeslett og oppdatert info på vår Facebookgruppe "Grendelagstrimmen" https://www.facebook.com/groups/538199186331209

Arr: Lakså grendelag v/instruktør Sunniva Gabrielsen

17.30 Lyst til å danse?
Bygdehuset Solbakken, Tårstad

Mandager kl.17.30 – 18.15: Knøttering
for barn fra ca 2- 6 år (under skolealder)
Kom og bli med! Arr: Tårstad Leikarring

18.30 Lyst til å danse?
Bygdehuset Solbakken, Tårstad

Mandager kl.18.30 – 19.30: Barnering
for barn fra 1.– 4. klasse
Kom og bli med! Arr: Tårstad Leikarring

18.30 Lyst til å danse?
Bygdehuset Solbakken, Tårstad

Mandager kl.18.30 – 20.30: Ungdomsring fra 5. klasse og oppover. Vi lager program og øver mot UKM i mars. *Kom og bli med!* Arr: Tårstad Leikarring

18.00 Taekwon-Do i Eveneshallen

Treningstidene er kl. 18.00-19.30 (kl.18.00-19.00 for barn) Vi tar imot nybegynnere, bare å møte opp. Følg oss på facebook https://www.facebook.com/ETSTaekwondo
Velkommen med! Arr: ETS Taekwon-Do

Tirsdager

11.00 Gåtur i Bogen
oppmøte ved Bogen kapell

Følg oss på facebook https://www.facebook.com/groups/264645711151637

Arr: "Trim godt voksne damer" - gågruppa i Bogen

11.00 Gåtur i Evenesmark
oppmøte ved gapahuken
Følg oss på facebook https://www.facebook.com/groups/2374093947

Arr: Gågruppa i Evenesmark

11.00 Gåtur på Tårstad
oppmøte ved Bygdehuset Solbakken

Arr: Gågruppa på Tårstad, Tårstad båtforning

18.00 Snegletrim i Eveneshallen
Fokus er på trening av styrke, balanse og tøying av muskler. Pris: 20 kr for medl. 50 kr for ikke-medl.

Arr: Trimgruppa i Liland IF

19.00 Zumba med Anja
Bygdehuset Solbakken på Tårstad
Det er Zumba på tirsdager på Bygdehuset Tårstad. Zumba er dansebasert treningstime. Herlig musikk med lette dansesteg. Det er forskjellige stiler som Flamenco, salsa, cumbia mm. Kjører også litt Zumba Toning som er dans med lette vekter samt trening med treningsstrikk. Følg med på facebook "Zumba med Anja" https://www.facebook.com/groups/573578709658349
Kom å bli med! Arr: Anja Larsen/Bygdehuset

Torsdager

11.00 Gåtur på Liland oppmøte i Øysundkrysset nedenfor sykehjemmet
NB! Klokkeslett torsdag 3. oktober: Bli med biskopens tur med trimgruppa i Liland idrettforening kl 12.00! Følg oss på facebook https://www.facebook.com/groups/2374093947

Arr: Trimgruppa Liland IF

Gåturene er lavterskel trim med nærmiljø og natur som en trivelig plass å treffes. Bare å møte opp!

17.00 Grendelagstrimmen
på Lakså grendehus
Under mottoet: «Trivsel, helse og gøy på landet» inviterer grendelagstrimmen til styrketrening inne på grendehuset.
Alle er hjertelig velkommen!

Sjekk klokkeslett og oppdatert info på vår Facebookgruppe "Grendelagstrimmen"
https://www.facebook.com/groups/538199186331209

Arr: Lakså grendelag v/instruktør Sunniva Gabrielsen

Andre trim- eller trenings-aktiviteter, sjekk her:

Tinden Bueskytterklubb

Liland IF

Evenes skytterlag

Fjell Skilag

Influensa- og koronavaksine

Er du over 65 år, gravid, eller har du en kronisk sykdom? Da bør du ta disse to vaksinene. Evenes og Tjeldsund tilbyr vaksinering for personer i risikogruppen i uke 43 i Skånlandhallen på Evenskjer.

Tirsdag 22. oktober	kl. 09.00-15.00
Onsdag 23. oktober	kl. 08.30-15.00
Torsdag 24. oktober	kl. 08.30-12.00.

Timebestilling gjøres digitalt i helseboka for influensavaksine, pårørende kan hjelpe deg å gjøre dette. Torsdag fra kl. 1200-1500, drop-in. Trenger bare en bestilling selv om du skal ha flere vaksiner.

Anbefales på det sterkeste å bestille time, kan bli endel ventetid på drop-in.
Nytt av året er at alle 3 vaksinene - influensa, covid, lungebetennelse - kan settes samtidig.

Pris: influensa kr. 250, og lungebetennelse kr 500. Covid er også i år gratis. Mulig å betale via vipps eller kort.

Du finner utfyllende info på **kommunens hjemmeside under aktuelt/nyheter.**

Spørsmål?
Kontakt helsesykepleier Ann-Kristin Skånhaug tlf. 48 21 80 60 eller mail ann.kristin.skanhaug@evenes.kommune.no

Bilder fra Bogen barnehage

Her kommer en serie bilder fra Bogen barnehage i forbindelse med Friluftlivets uke og Folkehelseuka. Noen av de største barna var på tur til Vassbotn for å plukke blåbær. De hadde en fin tur i finværet der de lekte og koset seg. Barna har også plukket rips og solbær som de skulle lage saft av. Aina Heimdal hadde med en gruppe barn i Anderssen gården der de kokte saft utendørs, og når safta var ferdig, fikk barna smake. Lunsjen ble inntatt ute. De minste barna har også vært på mange turer i nærområdet. Den 12/9 ble det arrangert høstfest i barnehagen, og der fikk foreldrene smake på safta som barna hadde laget.

Nordland
Sukker

Info fra Evenes skole

BliMe-dansen (1) NRK Super inviterer alle barn i Norge til å danse BliMe-dansen hvert år. Etter å ha øvd i flere uker, så ble 1.-7.klasse filmet mens de dansa i trappa i skolegården. Det ble en stilig film som dere kan se på NRK Super sine nettsider.

Swing it Disney-konsert (2) Gjennom Den kulturelle skolesekken hadde vi besøk av bandet "Swing it" som spilte Disney-låter for 1.-7.klasse. "Swing it" nådde i 2018 til semifinalen i Norske talenter. Et entusiastisk publikum fikk de beste skussmål fra bandet etterpå.

Turdag (3,4 og 10) Høstens turdag for hele skolen gikk til Vassbotn. I nydelig vær ble det både grilling, bading, plukking av sopp, zip-line og tur til gjettegrytene.

Elgslakting (5 og 6) Også i år fikk 9.klasse komme til Berg gård på Evenes for å være med på elgslakting. Viggo Berg viste også fram sin rikholdige utstilling av utstoppa dyr og fugler.

Leirskole (7 og 8) Tidlig i september var 7.klasse på Lofotr vikingleirskole på Borg. Det ble ei innholdsrik uke med fjelltur, kanopadling og vikinggilde.

Forberedelser til Skoleløpet (9) Valgfaget "Innsats for andre" forbereder Skoleløpet som arrangeres i forbindelse med TV-aksjonen. Torsdag 10. oktober skal alle elevene springe så mange runder de klarer i jakten på penger fra sponsorene, som skal gå til TV-aksjonens formål i år; Barnekreftforeningen. Fra venstre: Jentoft Bang Larsen, Julio Tverfjeld og Eva Johanne Skretteberg som har vært på inforunde i klassene.

Rips Gjennom faget "Mat og helse" har 9.klasse fått plukke rips i flere hager på Liland. Stor takk til de som stiller hagene sine til disposisjon.

Søppelplukking (11) 4.klasse har vært på runde og plukket søppel utenfor Evenes Omsorgssenter og ned til Joker. Av søplet de fant har de laget en plasthval som henger på veggen i klasserommet.

Elgslakting på Berg gård. Vi ser Petter Paulsen, elevene og Viggo Berg.

6

7

9

10

8

11

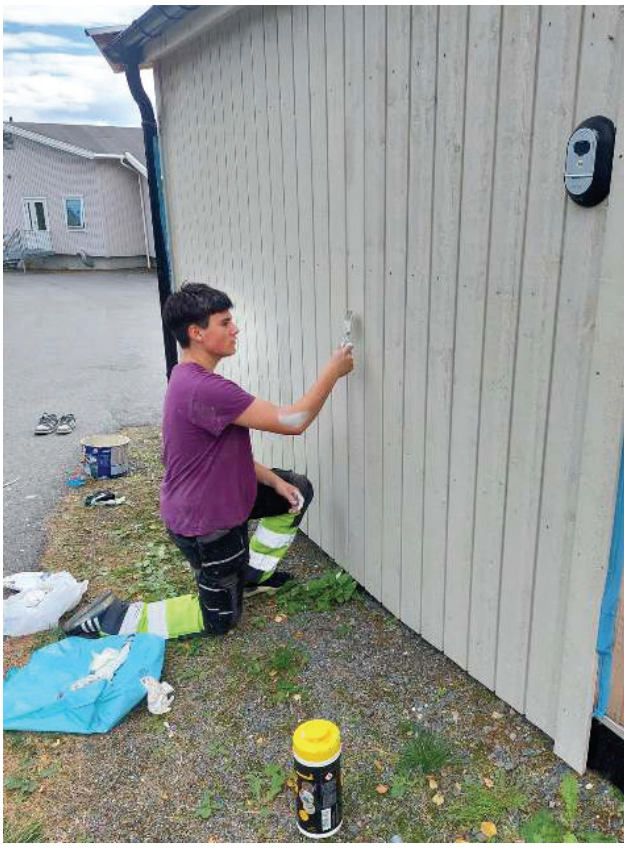

Julio Asenov Tverfjeld maler på uteboden på Evenes omsorgssenter. Foto: Birgitte Rørvik Bruun

Innsats for andre

Valgfaget "Innsats for andre" ved Evenes skole er ledig for flere oppdrag fra onsdag 16. oktober.

Vi kan rake i hagen, stable ved, rydde, handle eller gjøre noe annet du trenger hjelp til. Vi kan også hjelpe til på arrangementer. Oppdragene kan være bare én dag eller gå over flere uker. Vi jobber gratis!

Har du et oppdrag?
Kontakt faglærer Birgitte Rørvik Bruun
970 54 142

Hilsen oss i «Innsats for andre»

Spillemidler og plan

Søknadsfrist 15. oktober

Innspill til handlingsplan kommunedelplan for fysisk aktivitet og naturopplevelser frist 23. oktober.

Utfyllende info på **hjemmesiden vår.**

Evenes og Tjeldsund beitelag

Beitesesongen er over. Saueeierne driver nå med sanking. Vi saumfarer skog og fjell, for det er fortsatt mange dyr som ikke er kommet hjem. Vi setter stor pris på meldinger om hvor dyra er. Det letter sankingen betydelig. Alle som melder fra til saueeiere er med i trekningen av flere fenalår i desember. Om man ikke vet hvem dyreeier er, kan leder i beitelaget kontaktes (se nederst), så vil beskjed formidles.

Gjerder og hogst. Vi ser at det er utfordringer med å få satt i stand gjerder etter at det har vært gjennomført hogst i beiteområder. Vi ber grunneierne sørge for at gjerdene er i samme tilstand etter hogst. Beitelaget, bønder og grunneierne har brukt store ressurser på gjerdedugnader, og da er det viktig at alle involverte bidrar til å holde gjerdene
i god stand.

Båndtvang. Vi minner om at selv om båndtvangen ikke varer lengre enn til 20.august i Evenes, så skal man fortsatt ha kontroll på hunden sin. Observeres det løse hunder i beiteområder, fører det til anmeldelse.

Skuddpremie rev. Evenes og Tjeldsund beitelag har skuddpremien på rev kr 300. De som skyter rev kontakter beitelagsleder Birgitte Rørvik Bruun, mobil: 970 54 142. Vi presiserer at reven må være skutt i Evenes for å få skuddpremie, og at man følger vanlige regler, som f.eks å spørre grunneier om tillatelse til å jakte.

Rovdyr. Ser du gaupe, jerv eller bjørn, eller spor etter dem, meld fra til rovviltkontaktene i Statens Naturoppsyn (SNO) ved Bjørn-Andor Hanssen 915 10 870 eller Anders Huva 911 18 580

Hilsen Birgitte Rørvik Bruun
Leder i Evenes og Tjeldsund beitelag
Mobil: 970 54 142

Tårstad-dagen 2024

Vel blåst Tårstad-dag!
Ja, for blåse gjorde det virkelig etterhvert ☺
Tårstad-dagen 2024 går inn i historiebøkene som den våteste og mest vindfulle bygdedagen noensinne. I fjor hadde vi nydelig vær og besøksrekord. I år utfordret værgudene oss til fulle. Utrolig nok hadde vi 400 besøkende som trosset været og tok turen. All ære til dere!

Vi tok i bruk hver eneste krik og krok på Bygdehuset. Det var folk overalt; møsbrømdamene sto under trappa og solgte møsbrømlefser, lageret var gjort om til "Lailas lounge" hvor Laila Valslag holdt til med sine Oriflame-produkter, ungene hadde tombola og ansiktsmaling i uteboden og resten av bodfolket var i 2.etasje med vakthold i trappa pga midlertidig brukstillatelse med antallsbegrensning. Lotteriene våre gikk så det suste og tombolatrommelen fikk kjørt seg.

Folk holdt ut lenge, og det var flere som snudde i døra - på tur ut! De hertes ikke gå til bilen, så da snudde de og gikk inn i varmen igjen ☺Det er en forretningsidé vi skal jobbe videre med; å arrangere i sjitvær for da blir folk lengre 😂

Fagerhaug maskin delte ut granplanter til ungene. Forsvaret prøvde seg på aktiviteter for ungene, men regnet tok dem. Brannbilene var på plass. Det samme var potetselgeren som måtte krype i le når været ble for ille ☺Tårstad singelklubb var også tilstede og jobbet i det stille med å redusere medlemstallet.

Tusen takk til alle som kom og bidro til denne fantastiske dagen, og stor takk også til våre sponsorer og samarbeidspartnere. Også en stor takk til store og små bygdefolk som jobber side om side for å til årets høydepunkt på Tårstad. Dere er gull!
Uten dere – ingen Tårstad-dag!

Vinnere av trekning på inngangsbilletten
Barnepremie: Trøtraktor med laster fra Trama, Harstad. Vinner: Ludvik Bolsøy
Voksenpremie: Gavekort på kr 1000 fra Evenes Grill og Bar. Vinner: Gøril Småback

NB! Trekningliste Tårstad-dag-lotteriet og resultatlister melkespannkastinga finner du på vår facebook.

Vinnerne av Timeslotteriet
Timeslotteri 1: **Gruslass m/utkjøring inntil 20 km**, gitt av Høgås transport. Verdi kr 5300. Vinner: Synnøve Wiggen
Timeslotteri 2: Vedpakke. To europaller ved fra Skogstad multiservice, verdi kr 3000. Vinner: Sylvi Viksund
Timeslotteri 3: Turpakke. Bålpanne m/kaffekjele, kaffe og ved fra Fagerhaug maskin og gavekort kr 2000 fra Coop fra Kanebog maskin. Total verdi kr 4000. Vinner: Hanne Mari Steiland Fredheim
Timeslotteri 4: To europaller ved fra Alv Håkon Rasmussen og Axello Evenes og Tjeldsund, verdi kr 3000. Vinner: Alexander Hætta.
Timeslotteri 5: Gruslass m/utkjøring inntil 20 km, gitt av Høgås transport. Vinner: Åse Krogstad

Tårstadmesterskapet i melkespannkasting

Tårstadmesterskapet i melkespannkasting foregikk så lenge folk klarte å "stå på føtn". Hele 45 deltakere trosset regn og vind og deltok med liv og lyst. Medvinden ga merkelig nok ingen nye rekorder, men herrevinner Hans Erling Hanssen tangerte sin egen rekord fra i fjor på 14,7 m. Den mannen er i en særklasse - over 3 meter foran konkurrentene sine.

I klassen for barnehagebarn var det to deltakere. Her ble premien trukket mellom deltakerne. Lise Johanne Lorentsen Harr ble den heldige vinner av en leketraktor med laster fra Felleskjøpet.

Nytt av året var at jente-og gutteklassen var delt i to; 1.-5.klasse og 6.-10.klasse. På jentesiden vant Rose Emilie Myhre med et kast på 14,4 m foran Signe Dalhaug. Blant guttene vant Didrik Myrvang med et kast på 14,5 m foran Ludvik Bolsøy. I jente 6.-10.klasse kastet Ulrikke Rørvik Nilsen 8,15 m og vant foran Tiril Kamilla Ryland Mikalsen og Kristine Elise Rasmussen. I gutt 6.-10.klasse gikk Simon Helland Johansen seirende ut med et kast på 14,3 m foran Sebastian Viksund og Albert Simonsen. Vinnerne i fikk hver sin ryggsekk fylt med diverse premier i tillegg til diplom.

I pensjonist dame klassen var Rigmor Karenersen eneste deltaker. Hun fikk sitt første napp i den nye vandrepokalen med et kast på 8,7 m, etter å ha stukket av med den andre i fjor. I pensjonist herre klassen gikk det endelig veien for Arne Oddvar Karlsen. Etter å ha fått sitt første napp i 2015, lyktes han endelig med å få vandrepokalen til odel og eie med et kast på 6,5 m.

I dameklassen tok Sofie Helland Johansen sin første seier med et kast på 12,6 m foran Ann Kristin Skånhaug og Trine Skånhaug. I herreklassen var Hans Erling Hanssen igjen helt suveren med over 3 m foran nestemann Andreas Harr. Christer Myrvang fulgte på tredjeplass. Alle vinnerne i voksenklassene fikk innrammet diplom og vandrepokal. I tillegg fikk de fenalår sponset av Bunnpris i Bogen.

Legg dere gjerne i hardtrening til neste år! Få tak i melkespann og lag treningsbane. Lykke til! ☺

Handlenett
Lekre handlenett selges for kr 75 per stk. Se bilde på side 22.
Kontaktperson: Birgitte Rørvik Bruun, 970 54 142

Hilsen Tårstad-daggjengen

Vinner Ulrikke Rørvik Nilsen

Vinner Simon Helland Johansen

Vinner Sofie Helland Johansen

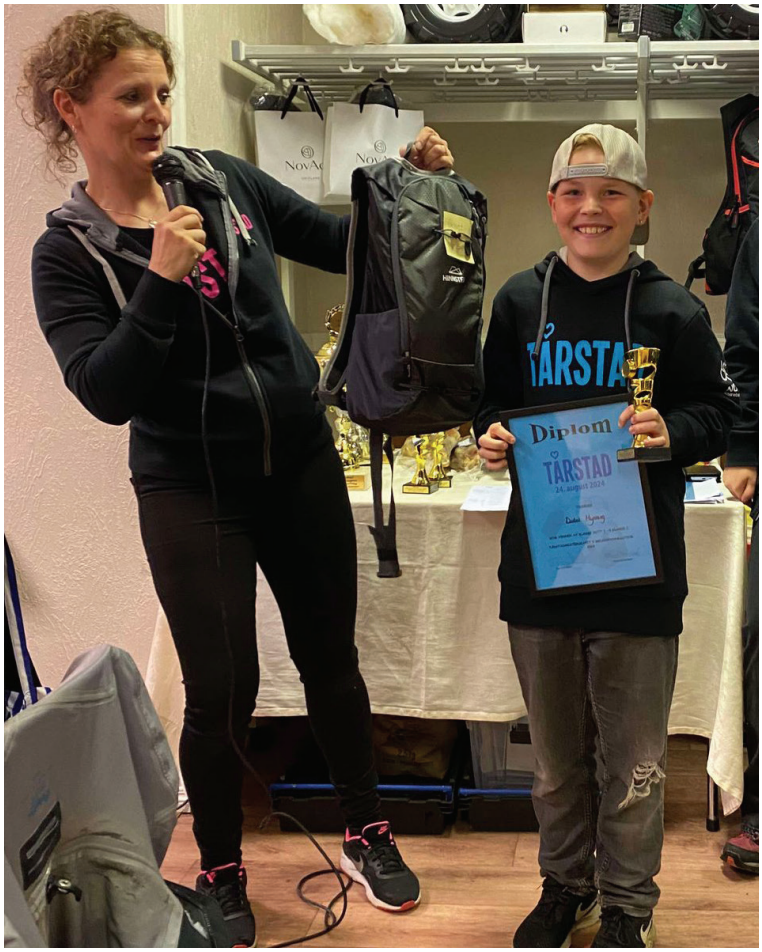

Vinner Didrik Myrvang

Vinner Arne Oddvar Karlsen

Loddselgerne våre Elin Normann, Sissel Lind Høgås og Ann Kristin Skånhaug.

Bakgårdsguttan Albert Simonsen, Kasper Slagsvold, Sebastian Viksund og Ole Edvard Rasmussen.

Møsbrømdamene under trappa og Hilde Johannessen fra Fagerhaug maskin.

Julemarked på Tårstad

Lørdag 16. november åpner vi dørene på Bygdehuset for julemarked.

- Servering av middag, møsbrømlefser, kaffe og kaker
- Salg av handlenett og t-skjorter fra Tårstad-kolleksjonen
- Loddsalg

Ønsker du bodplass?
Ta kontakt med Sisilja Viksund 993 23 306

Arrangør: Bygdehuset Solbakken

Bildet ovenfor er fra årets regnvåte og stormfulle Tårstad-dag. Foto: Terje Bartholsen

Privat avlaster søkes

Privat avlaster søkes til familie med ei jente på 14 år, bosatt i Evenes kommune.

Kunne du tenke deg å bli kjent med nye mennesker, og være en som bidrar til at andre får en lettere hverdag? Evenes kommune søker en dame i alderen 30 – 40 år, som har tid og overskudd til å gi oppmerksomhet til ett barn.

Avlastningen vil skje i barnets hjem. Du skal samarbeide med barnets familie for å kunne møte deres behov på best mulig måte. Det er ønskelig at du kan være en del av barnets liv over en lengere periode for å skape stabilitet og forutsigbarhet. Avlaster kan ikke ha allergi imot dyr, da det er både katt og hund i huset der barnet bor.

Barnet har behov for faste rammer, forutsigbarhet og trygghet. Hun er interessert i pc spill og bruk av internett. Hun bruker VR- headset. Hun går gjerne små turer for å lufte seg. Hun liker å dra inn til byen for å handle litt til seg selv, spise eller gå på kino.

Du må ha sertifikat og disponere egen bil. Politiattest må fremlegges før tiltredelse.

Evenes kommune ønsker fortrinnsvis å gi avlastning til familien annen hver helg, men ta gjerne kontakt selv om du ikke kan bidra så ofte. Godtgjørelse og utgiftsdekning etter KS særavtale SGS 1030.

For mer informasjon, eller for å melde din interesse, ta kontakt med:

Merete Mathiassen
Enhetsleder, Miljøtjenesten i Evenes kommune
merete.mathiassen@evenes.kommune.no
Tlf: 917 78 908

Tilskuddsordninger

Gode muligheter framover med tanke på ekstra store potter i og med Friluftslivets År 2025.
Sjekk oversikten over tilskuddsordninger og frister på kommunens hjemmeside her:

Tjenester -> Kultur, fritid og folkehelse -> Tilskudd, kultur- og miljøprisen ->Tilskuddsordninger

Her fins det også en mal for prosjektbeskrivelse.
God å ha!

Sangstund på EOS

Da er det klart for høstens neste sangstund på Evenes Omsorgssenter, og det blir tirsdag 15. oktober kl.17.00 - 18.30 på Storstua.

Som før blir det mye sang fra Storskriftboka, "ønskekonsert", opplesning og kaffe med tilbehør.

Sangstund er et diakonalt tiltak i regi av Evenes menighet, og det drives av tre frivillige, Unni Leiros Pettersen, Rigmor Karenersen og Einar Pettersen.

Arrangementet er åpent for alle.

Hjertelig velkommen!

Nyansatt i kommunen

Trine Sofie Vågen, født 30. september 1999, er ansatt som rådgiver økonomi i 100% stilling med ansvar for regnskap og fakturering.
Hun tiltrådte 1. juni.

YX Bogen Niingskroa

Nå nærmer julebord-sesongen seg med stormskritt.
Vi har mye godt på menyen, med og uten varmmat.

Julebordsesong 2024

- **Julebord kr 419**
- **Julebord m/koldbord kr 499**
- **Dessert kr 55**

Vi har catering:

- koldtbord
- koldtbord m/varmmat
- gryteretter
- lapskaus
- salater (bl.a. brokkolisalat)
- snitter (bl.a. glutenfrie)
- kaker

Kom innom, ring eller send mail for full meny og priser!

Kakemeny:

Ostekake	kr 700
Verdens beste	kr 900
Bløtkake	kr 800
Marsipankake	kr 950
Suksessterte	kr 600
Sjokoladekake	kr 600

Fyll avtales ved bestilling.
Lyst på andre kaker? Spør oss!

Vi fikser det meste!

Søndagsmiddag kl 13.00 - 17.00
Pub siste fredag i hver måned. Fredag 25. oktober spiller *Trespa* på puben.

Strandveien 50, 8533 Bogen i Ofoten
Tlf: 769 83 705/908 12 085 Mail: bogen.i.ofoten@st.yx.no

Følg oss gjerne på
facebook YX Bogen - Niingskroa

Sandvik MATLYKKE
Est 2024

Catering

- Feiring?
- Sammenkomst?
- Minnesamvær?
- Møtemat?
- Jobblunsj?
- Julebord?

Ta gjerne kontakt for et uforpliktende tilbud! ☺

Tlf. 47 67 77 86
post@sandvikmatlykke.no
www.sandvikmatlykke.no facebook

Stoff-frist EvenesNytt

Frist for innsending av stoff er **25. i måneden.** Husk å lime inn tekst direkte i mail (ikke vedlegg) men legge ved bilder.

Stoff eller bestilling av annonse sendes:
unn.kristin.laberg@evenes.kommune.no

Annonsere i EvenesNytt?

EvenesNytt når ut til veldig mange.
Bedriftsannonsepris:

- Størrelse inntil 1/6 side koster kr 300 +mva,
- 1/4 side koster kr 450 +mva.
- En halv side kr 750 +mva.
- Helsider koster kr 1500 +mva.

Utfyllende info på vår hjemmeside.

Ansvarlig redaktør er kommunedirektør Elisabet Norlund og skribent/layoutansvarlig er Kultur- og folkehelse-koordinator Unn Kristin Laberg.